朝鮮日報
發行所 朝鮮日報社
編輯人 印刷人
京城府中區太平通一丁目三一
電話本局 營業部 編輯局
一個月 拾圓

三千萬環視속에 非常國民會議開幕

二百一名招請에 百六十七名參席

遠國하신 臨時政府가 己未年以來 二十八年間 國家으로부터 바른것을 다시 國民에게 돌리고 國家社會、文化、宗敎、敎育、勤勞婦女、各界各層을 網羅한 廣汎한 國民的 基礎우에 全國民의 總意에 依한 自主的 過渡政權을 樹立하려고 當面政策 第六項에 依하야 一日午前十時부터 市內明治町天主敎會堂에서 非常國民會議가 열린것이다

臨時政府는 樹立以來三十年동안 國內革命勢力과의 折衝協調는 反託、贊託、兩論에 仲裁役이 업섯고 過渡政府、人民共和國對立에 調停役이 업섯스며 左右勢力의 內衝協助에 至하야 한方法이 發見되지 못하야 究竟은 革命勢力의 完璧한 綜合이 못되엿지만 獨立運動과 民衆生活을 中心으로 生成된다는 非常對策이 本會議로의 進展이라고 볼수잇다

對外的으로 美蘇共同委員會가 方向하야 他律的인 過渡政權樹立이 論議된다고하며 國內的으로는 民主主義民族戰線結成이 空行進行되고잇는 複雜微妙한 客觀情勢속에서 最後의 瞬間外지 統一을 目標로 會議는 가장 嚴肅한 가운데 進行되고잇다

[illegible] 午前十一時安在鴻氏司會로 開會되여먼저 開會宣言 [illegible] 資格審査를 報告한 結果 全員二百一名中 百六十七名出席으로 [illegible] 大韓國民會議開會를 宣言 [illegible] 安 [illegible] 國民의 [illegible] 이어서 [illegible] 議長에 金炳魯氏가 被選되였다 朴允進氏를 書記 本非常政治國民會議 [illegible] 臨時政府當面政策第六項의 規定에 依하야 將來할 過渡政權樹立에 關한 [illegible] 權限을 享有케하고저 臨時政府의 召集으로 [illegible] 臨時政府內에서 非常政治會議 [illegible] 各革命宗敎團體 [illegible] 十八個團體 招請으로 組織되고 [illegible] 獨立促成中央協議會의 [illegible] 會長으로한 [illegible] 非常政治會議의 事業을 [illegible]

合流키된것 朝鮮民族解放同盟代表金奎植 朝鮮民族革命黨代表成周寔等諸氏外 여러要人이 同會議에서 [illegible] 統一 [illegible] 原則에 符合되지 [illegible] 곳이니 [illegible] 理由로 脫退하기까지의 經過報告와 南相吉氏의 臨時政府에對한 感謝決議文을 朗讀한 後 [illegible] 民으로부터 [illegible] 會議에 對한 [illegible] 에서 [illegible] 大佐가 代讀하고 [illegible] 하―지 中將의 祝辭 [illegible] 感謝 [illegible] 및非常國民會議 [illegible] 大會를 [illegible] 滿場一致可決하고 [illegible] 議長및 [illegible] 로 [illegible]

際情勢는 안저서 民族千年의 大計를 고要칠수업슴으로 여기에 臨時政府로 非常國民會議를 열게 된것입니다 우리들은 準備途中에서 共産陣營의 諸勢力과 協同出發을 하지못한것은 至極遺憾이나 이 非常國民會議에는 出席할만한 共産主義的인 諸團體에 一律로 招請狀을 發하여서 그들의 出席을 우에 協同討議를、熱望하는터이오今後 모든 政策에도 이 協同統一의 原則에 準하여서 進行하여야 할것은 勿論입니다 우리가 四十年 隷屬의 무롤이어 民族解放의 自主獨立國家를 完全建設함은 至極 莊大하고 또 尊貴한 事業이 아니라 오늘날 南北界線과 온갓 政治的經濟的 支障에 因하야 民族大衆의 生活은 實로 非常한 危機에 다닥처 잇습니다 이지음에 있서 우리 非常國民會議는 [illegible] 愛國諸氏의 誠忠과 非常한 決心과 非常한 勇氣와 非常한 謙和하의 精神으로써 非常重大한 內外情勢에 놀이보아 理念과 現實의 中正한 길을 밟아 하로바삐 建國救民의 實績을 나타내는것을 三千萬이 待望하고 잇고 世界列國이 瞻視하고 잇습

安委員長開會辭要旨

(前略) 己未年 [illegible] 後數十萬의 勤勞와 [illegible] 흘린 갑으로 大韓民國臨時政府가 樹立되엿는데 이것은 [illegible] 民族自存의 正當한 權利를 永久保存코저함이오 둘재는 民主主義政治의 建設을 規定한 獨立宣言에 依據하여된것입니다 以來二十七年동안 그 貫徹의 使命은 繼續되고 있고 [illegible] 民族的인 獨立運動의 諸機關의 두드러진 事實입니다 [illegible] 國民가 昨年인 八·一五解放을 [illegible] 日本帝國主義 主義聯合國의 勝利에 依한 우리民族의 徹底한 [illegible] 民族自主獨立 主義의 目的을 到達하게 된 [illegible] 民主主義自主獨立國家를 [illegible] 代表하는 政府로서 全民族의 [illegible] 다

統一의 象徵

韓國의 獨立 接近에 感謝

아―少將祝辭

인 會合을 朝鮮의 合法的 統一的 [illegible] 朝鮮民族 會合에 여러분은 [illegible] 統一의 [illegible] 이 [illegible] 朝鮮民族統一은 完全한 이 모임으로 보아 [illegible] 成就되리라고 나는 이것을 世界에 자랑하고 싶다 오늘의 이 會合은 勿論 民主的 會合이 것소다 나는 [illegible] 韓國代表의 한 사람으로 同會에 出席하는 關係上 會合에 [illegible] 合한 [illegible] 統一을 期待하고 [illegible] 다

러―취長官 祝辭要旨

이 接近해감을 感謝하게 생각한다

決議

全韓民族의 總意를 集結한 本非常國民會議의 開會劈頭에 있어서 우리는 北美合衆國과 蘇聯邦과 中華民國과 大英帝國과 佛蘭西共和國의 元首와 將兵과 一般國民에게 衷心으로부터 感謝의 뜻을 表한다

聯合國은 世界人類의 解放과 平和와 繁榮을 爲하야 無數한 子女의 生命을 犧牲하얏스며 莫大한 財物을 消費하얏다 特히 太平洋戰爭에 잇서서 聯合國은 우리 韓民族의 宿敵인 日本을 打倒하고 東亞의 平和를 確立하기 爲하야 英雄的 苦難과 犧牲을 不惜하얏다 우리는 하나님께 머리를 숙이여 戰死將兵의 冥福을 빌며 그 遺族과 모든 傷病將兵에게 慰安을 보내고 感謝의 말을 보낸다

五千年來의 文化歷史를 가진 韓民族은 完全한 自主獨立의 빗난 國家로서 안으로는 獨立과 繁榮을 保有하야 밖으로는 全民族의 福利를 圖謀하며 世界平和에 積極的으로 寄與하야 美蘇中英의 聯合國과는 緊密한 友好關係를 持續하야 東亞의 平和確立에 柱石이 되기를 期하는 바이다 이 決意와 期待는 聯合國의 友好的 援助에 依하여 成就될것을 確信하며 三千萬韓國民衆의 名義로써 이를 宣布하는 바이다

右決議한다

大韓民國二十八年三月一日
大韓民國非常國民會議

國民會議와 鬪爭委員會聲明

反託 反共同鬪爭委員會에서는 三十一日 「非常國民大會議의 正體를 直視하자」 라고 다음과 가튼聲明을 發表하엿다

憲政이 台集하는 非常國民大會의 本質은 反民主主義的으로 認定되는바이다 卽柳林氏가 同大會는 어떤旣定政治案을가지고 强制로 더피쉬 할려고한다」 라고말한바와가티 그方法에잇서서 反民主主義的이어서 民族統一을 期하는 國民大會가 될수업다고 言明하는바이다

李王職廢止

【東京三十一日發合同】 李王職은 一日附로써 廢止되엿다

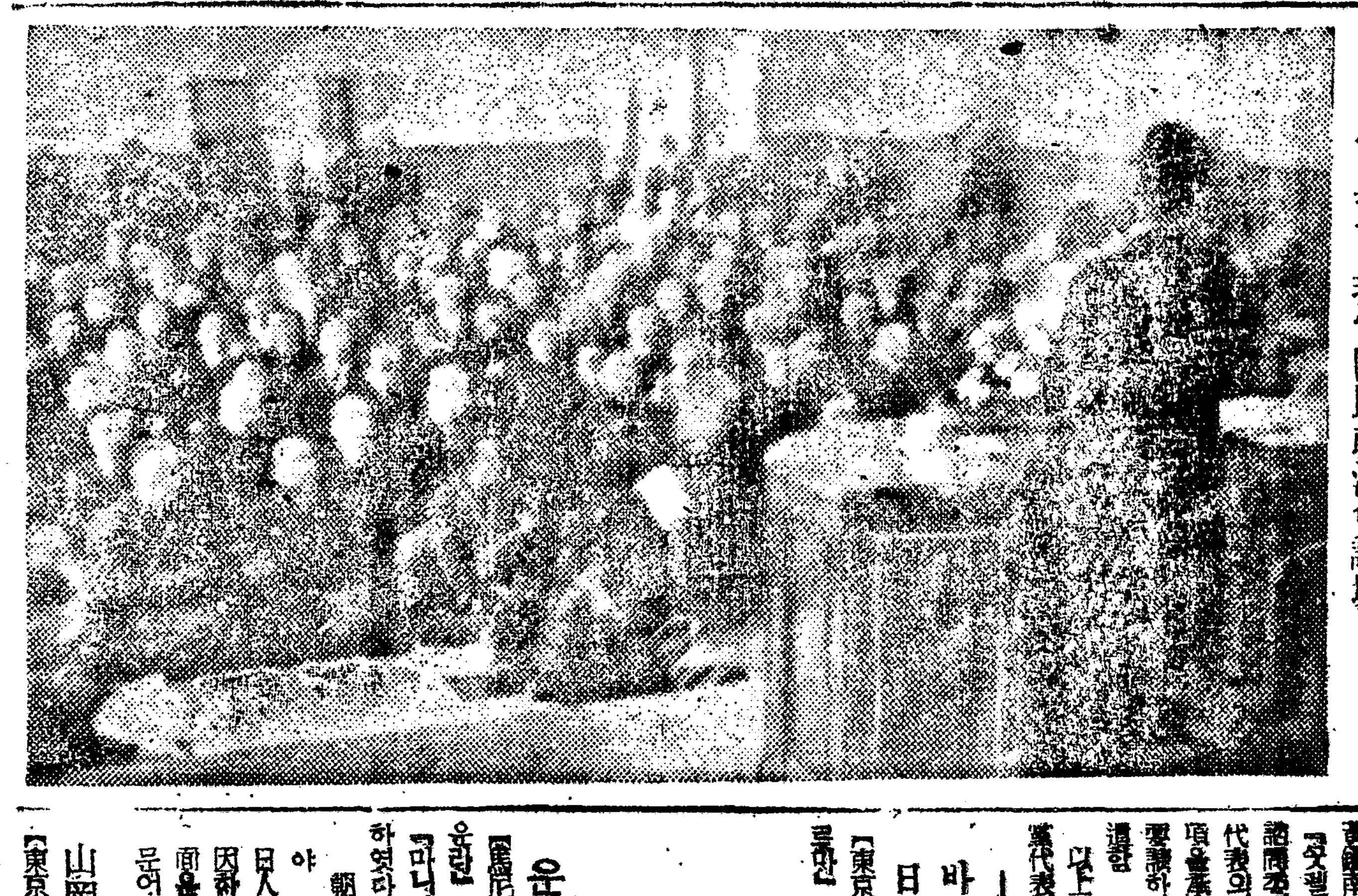

寫眞은 非常國民政治會議場

臨時政府에의 感謝決議內容

全民族의 總意를 集結한 本非常國民會議의 開會劈頭에 잇어서 우리는 祖國光復을 爲하야 海內海外에서 戰鬪苦鬪하며 血淚를 뿌린 許多한 義烈士의 英靈을 默々히 追慕하는同時에 大韓民國臨時政府에 對하야 衷心으로 感謝의 뜻을 表한다 五千年의 빗난 文化的 歷史를 가진 韓民族의 政治的生命은 倭敵日本의 帝國主義下에 致命傷을 입고 三千萬大衆은 그 壓制下에 塗炭의 苦痛에 빠젓스나 愛國烈士의 血淚은 不斷히 光復運動을 繼續하얏스며 己未年의 民族的 革命運動의 結果로 民族의 總意로 樹立된 臨時政府는 三十年의 長久한 歲月을 海外에 亡命하야 온갓 苦難을 무릅쓰면서 우리 光復運動을 領導하야 오든바 第二次世界戰爭에 際會하야 或은 外交에 或은 軍事에 或은 民衆組織에 多角的으로 廣範圍에 걸처서 光復運動을 展開하야 마침내 「카이로宣言」과 「포스담宣言」으로써 韓國獨立에 對한 國際的公約을 밧게하고 還國以後에는 民族統一戰線結成에 絶對한 努力을 傾注하며 關係列國과 立에 對한 今日의 地位를 取하야 能히 自主獨立을 볼게된것은 三千萬大衆이 感謝하야마지아니하는바이다 本非常國民會議는 全國民과 함께 이에 大韓民國臨時政府에 對하야 有形無形의 支持를 與하는바이다

右決議함

大韓民國二十八年三月一日
大韓民國非常國民會議

敎育者大會準備 委員會無期延期

오는十一日에開催키로 豫定되엿든 全國敎育者大會準備委員會는 準備에依하야 無期延期로하고 準備日時는追後發表키로되엿다한다

하―지中將諸問委員會에 人民黨、代表四氏派遣決定

人民黨總務局에서는 「하―지」中將個人의 諮問委員會에 同黨代表로 白象奎 呂運弘 黃鎭南 李貞求 四氏를 派遣하는데 對하야 一日다음과가티 發表하엿다

一、우리는 「하―지」中將個人의 諮問委員會가 當面한 民生問題에 限한 諮問機關인것을 認定함

二、本諮問委員會가 決議制가 아님을 認定함

三、本諮問委員會가 臨時政府樹立等 政治問題에 言及하지 아니할것을 認定함

一月三十一日本黨代表 呂運弘氏가 「하―지」中將의 秘書 「굿펠로―」氏를 會見했슬時本黨代表의 諮問委員會의 性格에 對한 諮問에 應하야 以上三條項을 承認하고 本黨의 代表派遣을 要請하엿슴으로 前記四人을 派遣함

以上三條件中에 違反될 時는 本黨代表는 卽時脫退할것을 言明함

바―모前緬甸首相 日本某처에서 被檢

【東京三十一日UP發朝鮮】 前ビ 르마 傀儡政權首相 「바―모」

蘇軍滿洲撤退 三月一日로延期

【北平三十一日UP發朝鮮】 蔣介石主席行營熊將軍의 側近者談에 依하면 滿洲駐屯蘇聯軍撤退는 交涉關係로 三月一日로 延期되리라고한다 過般宋美齡女史의 訪滿以來 中蘇關係는 圓滿하며 蘇聯軍의 撤退延期에 對하여는 中國側에서도 同意하엿다

新生하는 隣邦中國 左右聯立內閣樹立

國共合作에 依한 民主々義國家中國의 新政權은 지금全世界의 視線을 集中하고잇는데 一日重慶發U·P通信에 依하면 其間折衝에 折衝을거듭하며 解決의 端緖를 捕捉하여 四個의 新生中國을 圖謀하는 國共提携問題는 드듸여 一致點을 發見하여 卅一日 凡四時間에 걸친 國會委員會와 執行委員會와의 合同會議結果 政治協商會議最後의 最高問題는 드듸여解決되엿슴으로 政治協商會議를 慶州 [illegible] 十八年만에 最初의 左右聯立政府가 南京에 樹立될것이며 共産黨代表毛澤東氏도 民主主義新生中國을 爲하야 快然 國務會議一員으로 參加한다하며 周恩來氏도 不日共產軍所在地인 延安을 訪問 政治協商會議의 經過와 決定事項을 說明하게되엿다

千島의 蘇領問題 美各紙一齊論難

【뉴―욕三十一日發共立】 美國各新聞은 三十日 蘇聯이 千島와 樺太를 領有하는데 對하야 따음과가치 論하엿다

▲「뉴―욕·헤랄드·트리뷴」紙―千島와 樺太에 關한 「알타」協定은 交戰國의 領土擴張을 求하지 안는다는 太西洋憲章을 餘地업시 犯한것이다 이번의 措置는 如何한 意味로서도 領土併合이라고 하지안으면 아니된다 이에依하야 美國도 太平洋에서 戰取한 島嶼를 領有하지 안흐리라고 는 업다고하지 안흐리라

▲「소크리스·하우·모」系의 各紙―蘇聯이 千島를 손에 넣는다고 하는 것보다 도 日本에 對하야 戰爭을 開始하기 前에 이미 成立되여 잇섯다는 事實이다 千島는 結局 蘇聯領土로 되는것이 아닌가 容易하게 蘇聯이 無條件으로 領有하게 되는 것은 아닌가

國際聯盟資產 國聯加盟國間分配

【桑港三十一日發共立】 「런던」에서 開催中인 國際聯合과 國際聯盟閉合問委員會에서 는 今年八月에 消滅될 國際聯盟의 資產을 國聯加盟國間에 分配하는것을 決定하고 議事에

日人손에 朝鮮은 廢墟化

農村·工業面은 基本土臺倒壞狀態

윤라調查團長談

【馬尼剌三十一日發AP合同】 「윈터」 朝鮮調査團長 「크라」 氏는 「마니라」에서 다음과가치 말하엿다

朝鮮의 現狀은 日人으로 因하야 荒廢狀態를 呈하고 잇다 日人의 掠奪을 當하엿다 因하야 朝鮮의 農村과 工業方面은 그의 基本的土臺가 漸次 무너저가고잇다

司令官은 卅一日指令으로 日本大學總長山岡萬之助의 解職을命하고 敎育界로부터 軍國主義와 國家主義의 影響을 업새기爲하야 發하여진 昨年十月卅日의 覺書에 依하야 究明할새外처럼 如何한 敎育機關에도 就職하는것을 禁止하엿다

山岡日大總長을免職

【東京卅一日發共立】 聯合軍最高

蘇聯도 日本管理에 參與

委員林平名 來日東京으로向發

【桑港卅一日發共立】 東京에서 極東委員會는 美國에 [illegible] 駐日 [illegible] 旬日하엿다 蘇聯代表使節團은 空路海參威로부터 東京에 赴任하고저 좋은天候를 기다리고잇는데 同一行은 四本에서 民主政體와 平和를 保障하기에는 十年乃至廿年間의 占領을 必要로할것이라고말하엿다

佛印中軍撤退

【重慶廿九日發AP合同】 中國外交部長은 國日本管理委員會에 參與할 中國代表가 包含되고잇다 ... 聲明에 依하면 目下佛印駐屯中國軍은 其의 一部分을 撤退하얏고 남은軍隊도 漸次撤退시킬豫定이라한다

列強에 依하야 成立되는 聯合國日本管理委員會에 參與할 中國代表가 包含되고잇다

한 合議는 元首와 統治의 處分에 關하려는 美國이 軍事基地로 使用에 依하야 領有하게 되는것은 아닌가

八面鋒

非常國民會議開幕 統一이 못된채 열엿습니다 國民의 期待에는 맛관

◇

統一을 부르짖지 몃번이고 몃달이던고 왜 反省은 한번도 안하는고

◇

어린이들도 自治會를 組織하고 實踐을爲하야 實踐躬行한다거든

◇

그대들은 부끄럽지안소 제발어른노릇 좀하시오

社告

三月一日은 三一運動各機關이 休務임으로 二月二日附本紙를 臨時休刊하나이다

朝鮮日報社

謹告

今般 [illegible] 大衆에 [illegible] 하여주시기를 바라나이다

一九四六年三月一日

新社名 株式會社 中央
(舊社名 株式會社 丁子屋商店)
서울市南大門通一丁目二三番地 電話本局②三一三一三

鄭寅承先生編
한글독본
國民學校五、六年中學一、二年用國語讀本、文法、...
崔鉉培著 우리말본
崔鉉培著 한글갈(正音學)
京城北米倉町九三─一〇 正音社

工場案內

우리工場은解放卽時로業을復興하여 甲皮部靴部附屬品加工部洋靴修繕部機工部의各部를設置하야顧客諸位께 親切主義와 技術本位의 廉價로注文을拜受하며 迅速히 納品을하오니 一次試用하여주시옵소서 電話로하시면 迅速히 訪問하겟슴니다

洋靴木型販賣 國際洋靴工場
漢城市黃金町一丁目 電話本局(2)四四大番

寫眞機械及原料到着!!

오래동안 不純한 戰禍로因하야 寫眞에關하 資材가 缺乏되믈 痛歎하고 우리洋行에서는 諸位의 便益을圖코자 各種寫眞機寫眞原料活動寫眞X光線原料等을多數注文하얏든바 近日中美國으로부터 製品이 入荷되겟사오니 待望하시든諸位는 此機를 勿失하시고 豫約注文하시면 着荷時에 順次로 發送코저하오니 至急豫約하심을 바라나이다

漢城市黃金町三丁目一九九
永豊洋行
電話 ③ 五八三番
社長 閔忠植

初等用 (朝鮮兒童文化協會版)
어린이글씨체첩

中等用 (乙酉文化社版)
가정글씨체첩

한글書道의 第一人者
李珏卿女史揮毫

印刷中 (二月初旬發賣) 用紙關係로 部數限定、學校團體注文豫約募集(豫約金不要)

總發賣所 乙酉文化社
서울鍾路二丁目永保빌딩 (電光三九七〇番)

二重過歲는弊中弊

이제는列强과比肩할우리임을알자

통과세를그만두자 쌍이업네 군면울것이구하야전정업새하고 아우선울지면서도 (新)세계사람이다 직히지안는 음력설을 유독이우리조선사람만이 무리를하야가면서 직히단말이나 전국을위하야 일부일족의시간이나마아씨여 유효히쓰지안으면안될오늘 무슨까닭으로 귀중한하로를 쉬여가면서 지 헛되히하로를 유흥에 … 여기 버구만다는말이나 그 섭섭한동안 가혹한압박과 괴매천신화를하야오다가 해방된 우수 처음맛는 설로 여기간에 오래인 관습에저저 직혀오든 음력설이라 한번 장차리고 실컷 놀아서 속을풀어보리라는것도 용당그럴듯한 심리일것이다 그러나 이러한 반발적이고 수긍할수잇는 심리이외에 음력설에대하야 근본적으로 곰곰히 고하고잇는 분들이오히려만치안흔가 생각한다 즉 양력설은 일본사람의설이고 음력설은 조선사람의 설이니 우리는 양력설배척하고 음력설을 직혀야된다는것인데 새삼스러운것도가트나 양력설은 결코 일본사람의설이안이라 우리를해방하야준연합국인미국 소련 영국 중국을비롯하야 전세계각국사람이 다가치직히는설이고 음력설은태양력(太陽曆)을 쓰기전에 태음력(太陰曆)을표준으로 직혀오든우리동양사람들만이 파지어 직혀 세이여온는 지난시대의 설임을알어야한다 해방되고 멀지안아 세계열강과어개를 나란히하야 세계를활보할 당당한독립국가의 민족으로엇지 유독히 낡은 기억을풀 추어가며 남들이다 안직히과 논리적으로보아도 이치에 타당치안은 음력설을다시줄리여 생각컨대 우리민족의대다수는과거사십년간 소위왜정통치시대에는 표면적으로는 양력설을쉬면서도 뒤구멍으로는 쉬쉬하야가면서 일종왜에대한 반발심도 석겨서 구정(舊正)을직혀여그 혼치안는쌈에서 떡도 해먹고귀한고기를비싸게 구하야 요리도하야 차레도 지내고 해왓지만 오늘자유롭게 우리의세상을찻고도 무엇이안타가워서 거듭거듭 구실을만드러가며 두번식어지로 설을직혀서 갑득이나 넉넉치못한 우리의살림을다시줄리여 곤색하게하며 우울치못한일자를맥적게량비하며 금전보다 귀한시간을 유흥으로 헛되히보내버린다는말이나 우리는오늘 이자리에서 추상적(抽象的)인 민족석을버리고 진보적이고 과학적인 민족석울갈으는동시에 아무리조상이래 직혀오든 낡은전통과 풍습이라도 올치안으면깨끗이근치여 보다건전하고 올흔새조선의풍습을 세워보자 다시한번강조한다 오래인폐의하나인 이중과세를버리라며 음력설을 다시는직히지말도록하자

可及的中間商廻避

吳局長生必品配給策考究

군정청광공국장 오정수(吳楨洙)씨와 기자단의 회견이 一일 군정청에서 잇섯는데 지난번열린 각도광공부장회의(各道鑛工部長會議)의 성과를 토대로한 다음과가튼 민중생활에관계가잇는 문답을하엿다

문 회의의 중점이된 성과는무엇인가

답 적산관리 로동쟁의대책 석탄을 주로한 신탄문제 물가억제등 긴급한당면 대책이확립되엿다

문 그중에 석탄문제는 엇더한가

답 운수 공업의원동력이되는석탄은 전국도상에 제일큰문제임으로 각도가 협력하야 일본에서 산출에 힘쓰기로되엿스며 그도에서 나는것을 그도에서만 붓잡지말고 타도에도 돌리도록하엿다 그러나이에는 교통문제가 잇슴으로이 애로(隘路)타개에 진력하여야하겟다

문 공장은어더케운영되고잇는가

답 지금四십파ー센트의 공장이 움지기고잇는데 공장도실제생산력이 미히되여잇지안키때문에 실상은 二십五파ー센트의 동력으로 십파ー센트박게 생산못하고잇다

문 각공장에 지도판을보낸다는데 그후어떠한가

답 시험기에잇서서전기(電氣)관계의공장에만보내엿다 그것도 아즉한달박게아니되엿슴으로 아즉그효과는미상하나 로동자와경영주사이에마찰을 무마하고잇서 큰힘이되고잇는것은사실이다

문 확실한계획의표와신(新)배급에세워잇는가

답 고무신공장이 九십파ー센트나 작업중이다 하로에 一만三천켜레를 맨드러낸다 시장의 갑은 빗싸겟지만 물건만은 풍부하다 구두도 원료가 그리달리지 아니한까닭으로 장차는만히 나오게된다 옷감은제는 방직공장의노동자 기술 부속품들이 모자라서 생산에 큰지장이 되여잇다 이것만해결되면 다소융색한것이 쾌이게되겟다

문 전구(電球)는 엇지하는가

답 부산(釜山)에서 약간생산하여 잇슬뿐이고 그외에는전연 생산치못하고잇다 경전(京電)에서 전구맨드는데 필요한 「와쓰」가 부족한비중이데 이것이해결되면 어느정도의 전구생산이 나아질것이다

문 중요물자를 중간상인을 거치지안코 직접소비자에게 돌릴수업는가

답 광공부장회의에서도 결의되엿는데 군정청으로서 할수잇는대로 전력을다하겟다 공장에서 五천원에나오는구두가 시장에서 三백원이나하니 이모순을 타개하기위하야 중간상인을 업새도록하겟다 그리고 소비조합을 만히맨드러서 여기와 학교 금융조합등을통하야서 절단적으로 지도배급한다

豫審未完事件

直時公判키로

작년九월상순경 미군정실시한이후로 군정당국의 방침에의하야 형사소송수속중 예심제도(豫審制度)는 활용하지아니하기로되엿스나 군정실시이전부터 예심에 회부되여 아직도끗이안난사건도잇슴으로 대법원에서는 예심에부친사건은 종류여하를론하고 지방법원장이 임시로예심관사직무대리를보게하야 취조하지안코 직시부공판(直時付公判)결정을하게하야 공판수속에서 속히사건을끗마치도록하엿다

蔚珍郡은當分

江陵支廳移管

강원도 울진군(蔚珍郡)은 종래 대구지방법원영덕(盈德)지청의 관할구역이엿스나 영덕지청은 아직도 사무를보지안코 잇슴으로 미군정청의 임시조치에의하야 영덕지청에서사무를 볼때까지 강릉지방법원강릉지청(江陵)에서 울진군의민형사사건을 처리하기로되엿다

運輸產業함께危殆

石炭入荷、豫定의一割로

석탄이 부족하야 一일부터각선의 기차운전을 감축(減縮)케되기까지 작금의 조선안 석탄사정은 절박되어잇다 석탄은 각생산공장의 원동력이되느니만큼 석탄의 입하(入荷) 여하는 전국도상 산업 경제게에 미치는바 영향이큼에 비추어 소홀이할문제가아니다 조선쌀十만석을 일본으로 가저가고 그대신 九주지방一대에서 산출하는 석탄 七만五천톤을「맥아더」사령부의 지시로일본정부가 책임지고 드려온다는석탄은 그뒤 어찌나되엿고 삼척(三陟) 화순(和順)탄광에서 가저오리라든석탄은엇마나왓나 군정청광공국의 이야기를들으면 一월말일까지 일본에서 七만천톤 二척에서 九만톤 기타 三十八도이남조선각지에서 三만톤 합十八만五천톤이 들어와 생산장 一반가정에까지 배급하기로계획을세웟다 그런데 부산항에서는 하역(荷役)에 종할 차도 유감업시 노동자까지 대기시키고잇섯스나 일본서온다든석탄은일본정부의 무성의로겨우 一만톤내외박게 오지안엇고 三척과각지탄광에서 온다든석탄도 수송관계로 一만톤박게 아니왓다 예정수량의 十분지一로서는 도저히 기차운전용에도 모자라 기차운전감축이라는사태까지비저내게된것인데 압흐로이대로안들어오다가는 각생산공장은말할것도업거니와 교통의대동맥인 기차운전이 아주쉬게되지안흘가 염려되는바이다

주먹밥으로겨우延命

悲慘한在日歸國同胞의近況

최근일본으로부터 귀국한동포의 말을 들으면 일본에서 귀국하는 동포들의 비참한 소식이 들어왓다 九주박다(博多)부두에 본거를 두고 박다항을거처 귀국하는 동포들의 편의와 원호를 목적으로하는 귀국동포구제회(歸國同胞救濟會)는 남정우(南正佑)씨를 회장으로하야 심혈을 기우려 활동하고잇는데열마전 동회의사무연락차 귀국한 남정우씨의 말을 들어보면 사정을 다음과가치말한다

현재 귀국동포의 참상은 실로 상상하는것보다 더참혹하다 매일만명씩 二만五천명되어야 五천명의동포가박다로모여드는데 부두의 十六동(棟)이나되는창고에 수용하고 복강현(福岡縣)미정파에서 지급하는 주먹밥 건(乾)빵등으로 겨우연명을하고잇다 수업고 잡부모집에 응하는 사람도 잇는데 매일 약 一천五백명이 배를타고 그리운 고국으로돌아가고잇는데 좌세보(佐世保)로가서 승선할려고가는이도 一천내지 二천五백명에 달한다 이외에 일본각지에서 박다로건너가는동포가 매일六、七千명이상이 되니 일본정부에서도 등한히생각해서는 안될줄로안다 일인에게는 식량을찻록다

學習과職務餘暇의修養主眼

少年軍再組織委員會서決定

한국소년군 「루카」는 (金昌的)조선이총장 유억겸(兪億兼)씨의 노력으로 소년군 재조직의 과정을거처 유치체제가 지난十二월에 소년군재조직에 관해서 협의한바잇섯는데 새로조직되는 소년군은 세계소년군연맹(世界少年軍聯盟)의 표준에따라서 재조직될것이다

알몸으로 재조직될소년군은 학습、직무의여가를이용하야 육체정신의수양을 싸하서 참된소년을 길러내며 또한봉공、미풍의영위적 생활로써 지양을 순수한 단체가 될여이다 재조직준비상무위원으로 崔承萬、具滋玉、鄭聖采、鄭大尉

등제씨가 선정되엿고 조직준비위원으로 다음의 十四씨가 선정되엿다

金九、李承晩、金性洙、具滋玉、梁柱三、金俊淵、崔奎東、吳兢善、尹致暎、金法麟、崔奎益、俞億兼、吳天錫、崔承萬

鍊出하는少國民의精神

큰일도적은데서 ①

壽松國民學校의兒童自治會

「이제부터 자치회를 시작하겟습니다 이번주일에는무엇을실행할까요」

「의장」 길까에서 사먹기 돌고만듭시다」

「그러나면 어서 한방법이조출까요」

「돈을가지고다니지말것」

「선생님이나 급장이 새새로 호주머니를 조사해보기로합시다」

「좃슴니다」

「그다음은……」——

부드러운해볏을 담복바드며 교단에올라선 어린의장에게 [illegible] 서로다투어말하는 어린이들 [illegible]

송(壽松)국민학교 六학년二조 남녀생도들의 귀여운어린이 자치회의정경이다 달팽이약각과도가치 예민한어린이들의 연두색심정은 해방의기쁨에 겨운남어지 함부로소란하여진 전국의합창소리와모든것이혼란한외부의영향을바더 한때는 모양을내노라고 멋진도 길러보고 책상 의자가튼교구를 함부로 깨트리며 싸움을즐기는등 착한어린이마음에 남혹하고 사치스럽고 질서업는나쁜풍이드러 부형과 교사들을 수심케하엿섯는데 적정스러운 이어린마음속에 침착을되차저주고 제마음을제가가다듬는 자치의힘을 길러주려고 창안한것이 [illegible] 자치회라고한다 자유! 이얼마나 아름답고 간절한인류의 려상이라 그러나 섣섣하게도 三천만겨레의 대다수는 진정한 자유를 혼동하야 책임을 이저버린자유 나만조케하려는 자유만을람하고보니 결국오늘의 이혼란상태를 제손을만들고 마럿다 이어린이 자치회를창설한 동학교담임교사 박종환(朴宗煥)씨는

「한때 마음이 흘려서 어떨줄을 모르든 어린이들이 요즘은 퍽 침착하여지고 공부도 열심히하는것갓습니다 아마도 자치회에서 자기들끼리 무엇을어써게 실행하자고 굿게약속을하는 [illegible] 스로 자기언행에 대해서 책임을느끼지안는가합니다 지금 四학년이상에게 실시하고잇는데 압흐로도자치회의 본뜻을 더욱강화하야 어려울때부터 전체를위하야 책임잇는 행동을하도록 지도하려합니다」

말한다 바야흐로 이러한지도와실천은 三천만전부에게 필요한이때 갸륵한이어린이 자치회의 정경은 어른들로하여금 엄숙한느낌을 준다

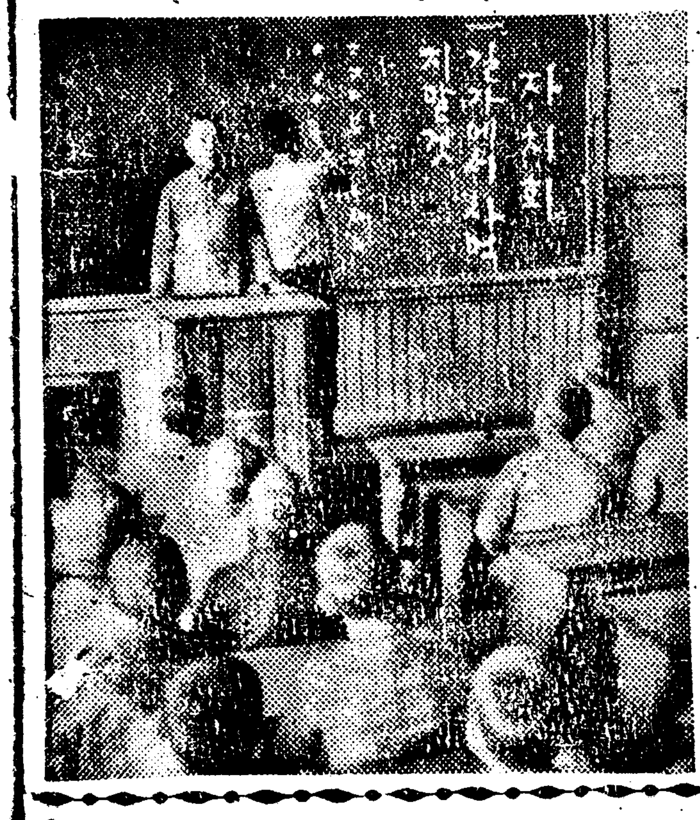

(사진은자치회광경)

食糧難에三陟危機

產業人과住民大恐慌中

卅八도이남에 오직한곳박게업는 광공업(鑛工業)지대인 강원도삼척(三陟)에서 식량난으로 산업부흥과재건을위하야 싸우고잇는 산업전사(產業戰士)에게 쌀을보내자!

현재 삼척에는 북삼화학(北三化學) 삼척철도 삼화제철(三和製鐵) 삼척세멘트 협동유지(協同油脂)등 중요한 산업기관이 잇서 상상키어려운곤난을 익여가면서 생산일점에 전산업인의 총력을집중분투하고잇는데 원악식량생산이 업는데다가 수송이 곤란하야 一월이십일부터는 군민명에달하는 직식자가생기여 옹업한구제책을세워 하로바비 식량을안보내주면 삼척시업전사대다수를 비롯하야 주민유아사를면치못할지경에 이르럿는데 당국은 물론 전국민은 구호제에출선하기를바란다

產業○○會結成

서내 ○○계(○○○)·좌천(○) ○○○○ 등에서 ○○○○ 동연회(○○○○)는 해회친○○○○당에서 결성되엿는데 ○○○○○○

鉛筆

해방전에 비하야 소송(訴訟)건수가 줄어들엇다고 ▲권리나 며수랑발표만보고서 조공원재산이라고 속단하여서는 잘못 ▲정치운동자선전 검거되지안는 코 정치운동바람에 비치나는 [illegible]

地方課長會議

卅八도이남 각도지방과장(地方課長)회의는 六、七、八사흘동안 군정청에서 개최하기로되엿다

中協道代表召集

독립촉성중앙협의회(獨立促成中央協議會)선전총본부에서는五일오전열시부터 종로「쟁목장안 빌딩」에서 각도대표회를 개최

種痘를맛자

종두(種痘)를미치지안아 천연두가 성행하는 이시절에 서울시 보건 상담소(保健相談所)에서는 무료로 일반시민에게 종두를노아주고잇는데 아직종두를 안한이는 누구든지서슴지말고 곳동상담소로와서 종두를하기 바라고잇다

에 [illegible] 이라 [illegible]

厚生部 [illegible]

[illegible]

體育

◇朝鮮體操聯盟 臨總經過 … 에서는三十一日午後二時半 … 를 決定하엿다

1、學校體育敎授要目案制定의件 2、體育指導者養成機關에關한件 3、學校體操競技大會開催의件 4、體育用器具制定의件 5、朝鮮體操協會의件

◇朝鮮水上競技聯盟役員=朝鮮水上競技聯盟에서는 一月二十七日午後二時부터 臨時總會를 朝鮮體育會內臨時事務所에서열고 다음과가치 役員을 選定하엿다는데 今年度行事는 追後決定發表하기로되엿다

▲顧問 呂運亨 申翼熙 李克魯 ▲參與 鄭寅普 洪性夏 ▲委員長 金炳鶴 ▲副委員長 李元鎔 ▲委員 李熙鎬 李恩中 朴學奉 干 盧貞鉉 秋成求 金炳國 鄭寬玉 康龍文 李仁寬 朴福出 姜錫元 崔德鉉 金光沃 鄭安榮 金泳榮 池光浩 ▲幹事 尹炳求 金明德 韓炳喆

◇朝鮮陸上競技聯盟=朝鮮陸上競技聯盟에서는 [illegible] 理事會를 鐘路永保빌딩內事務所 [illegible]

扶安佛教大會의決議

[illegible]

만원상

일천구백사십오년세말이사회의 남세상업은사내아해들에게뜨거운손을 에서행당하는 불행에우는어린이에게 [illegible]

운정석 [illegible]

歷

氣象豫報

라디오 夜

公示催告

全州地方法院

公告

KPK

金海松예樂團

同時上映

純白한處女地

2月1日(3回)

舊正初豪華篇

朝鮮映畫全發聲 漢陽젊은이

舞踊會

마니엘 마리유

2月1日부터 서울劇場

染色案內

柳町工業株式會社

在庫材料豊富信用本位 一般注文多少不拘廉價酬應

市內事務所鍾路

自由劇場

劇團 自由劇場 舊正公演 눈물의 …篇上演 무지개 鄕

滿員謝禮

6日까지 大陸劇場

絶對娛樂篇

半島病院

花柳科 外科

看護婦及藥劑士採用